Пролетарии всех стран, соединяйтесь!

К борьбе за дело Коммунистической партии будь готов!

Пионерская ПРАВДА

Орган Центрального и Московского Комитетов ВЛКСМ

№ 54 (3973) ★ Пятница, 6 июля 1956 г. ★ Цена 10 коп.

Учись, учи, придумывай!

Вот послушай, какая история произошла с Витей Т. в пионерском лагере в прошлом году. Не успел он туда приехать, как мама уже получила от него письмо. «...Здесь всё плохо, — писал Витя. — Мама, поскорее забери меня домой...» Но вскоре пришло второе письмо от Вити, в котором он писал уже совсем другое: «...За мной не приезжай, в лагере всё хорошо. Ребята очень дружные». Витя так спешил, что даже письма не закончил: «Допишу в следующий раз, сейчас мне некогда — бегу шлюпки чинить, к походу готовимся».

Как же так? — спросят ребята. Один и тот же лагерь то плохой, то хороший. Очень просто. Сначала Вите нечем было заняться. Он и заскучал. А как узнали в лагере, что он хороший мастер, поручили ему заведовать ремонтом лодок. Занялся Витя интересным делом и забыл про скуку. На этом Витина история и кончилась. Вернулся он из лагеря весёлый, загорелый, полный впечатлений.

А бывает и так. Возвращаются ребята домой, а рассказать им, вспомнить нечего. Кто же в этом виноват?

Если подумать хорошенько, то окажется, что они сами и виноваты. Иные, приехав в лагерь, считают себя дачниками и ждут, когда их кто-то начнёт развлекать. Да ещё привередничают: то неинтересно, другое плохо. Так и проходит лагерная смена.

Эти ребята, видно, забывают, что пионерская организация — это организация инициативных и непоседливых ребят.

Когда же, как не летом, в лагере, придумывать интересные, заманчивые дела? Где, как не в лагере, можно помечтать о будущем, поспорить о дружбе у костра на лесной поляне... Или отправиться в поход и провести ночь на рыбалке, устроить карнавал в лесу. Разве не интересно самим построить свою водную станцию, открыть лагерный зоопарк, своё почтовое отделение, бюро погоды, как это делают ежегодно пионеры лагеря Мосхлебторга? А если завести своё собственное гончарное производство и самим делать глиняную посуду, как пионеры Уралмаша? А у пионеров лагеря «Машиностроитель», Удмуртской АССР, была организована своя пожарная команда.

Много полезных и нужных дел можно затеять в лагере. Кто же может всё это сделать? Конечно, пионеры. А организовать их должны активисты: совет лагеря, совет отряда, вожатые звеньев. Не няньками должны быть активисты у пионеров, а вожаками. Не придумывать всё за ребят, а уметь интересными предложениями пионеров увлечь весь лагерь.

Таких предложений будет много. Ведь ребята приехали из разных дружин, и каждый, конечно, привёз что-то ценное, и каждому хочется, чтобы дела его дружины продолжились в лагере.

Какими же затейниками вернутся в дружины ребята, если они были настоящими хозяевами своего лагеря — учились быть активными, перенимали интересное и придумывали его сами!

★

Поутру, пока ещё нежарко и на листве держатся слезинки росы, юннаты бегут к земляничным грядкам. Блестящая, росой умытая ягода огоньками горит, из зелени листьев выглядывает. До чего ж приятно собирать её, душистую, выращенную своими руками!

НА СНИМКЕ: Люба Калашникова, Лёня Бурцев и Таня Тихомирова — юннаты Рахмановского детского дома Московской области. Хороший у них сад! И юннаты уже третий год — участники Всесоюзной сельскохозяйственной выставки.

Фото В. ГУСЕВА.

★

Где нам купаться?

СПРАШИВАЮТ НОВОСИБИРСКИЕ РЕБЯТА РУКОВОДИТЕЛЕЙ СВОЕГО ГОРОДА

Мы живём на большой реке Обь. Наверно, ребята, которые живут там, где нет рек, завидуют нам: вот у кого простор для купания! Но, ребята, не завидуйте — купаться нам негде.

Недавно на левом берегу открылся новый городской пляж. Он ещё недостроен, а народу на нём много. И больше всего ребят. Но купаться нам не дают, говорят, что мы мутим воду у берега. Загораем мы на проезжей дороге: здесь хороший песок, а на берегу—засохшая трава. Как покажется машина, убегаем с дороги, а потом снова ложимся.

Неужели нельзя сейчас, пока пляж ещё строится, подумать о нас? Нам много не надо. Пусть отведут отдельное место для купания, построят вышку и назначат инструктора, который учил бы нас плавать. И ещё одна просьба. Скоро привезут лодки, так пусть сделают, чтобы мы могли кататься за небольшую плату.

Мы обещаем во всём помогать. Будем таскать песок, расчищать площадку. Будем делать всё, что нам скажут.

Игорь ТАРАСОВ, Сергей РЕДЬКО, Костя КРИВЕНКО, Гена СТРУКОВ.

гор. Новосибирск.

Редакция так же, как пионеры города Новосибирска, ждёт ответа от Новосибирского городского исполнительного комитета Советов депутатов трудящихся и от горкома ВЛКСМ.

В дружинах, отрядах, звеньях

НА МАШИНЕ К МОРЮ

Семь дней работали на прополке в колхозе имени Кирова ученики Вознесеновской средней школы. Колхозники остались очень довольны своими помощниками, и для ребят, особенно отличившихся на прополке, была организована интересная экскурсия к Азовскому морю. Ехали туда на колхозной машине. Там ребята купались, загорали, играли. Наступил вечер, и пришлось распрощаться с ласковым морем.

К. СОРОКИН.

Запорожская область, Мелитопольский район, с. Вознесеновка.

У НАС В КОЛХОЗНОМ ЛАГЕРЕ

В колхозном пионерском лагере мы разжигаем костры, танцуем и поём, купаемся, ухаживаем за цветами и овощами, ходим в походы.

Сейчас наш лагерь готовит концерт художественной самодеятельности для колхозников.

ПИОНЕРЫ.

Одесская область, Староказацкий район, с. Райлянка.

НА СЕНОКОСЕ

Во время летних каникул мы помогаем колхозу имени Молотова. Сейчас работаем на сеноуборке. Трава на лугах выросла густая, высокая, и убрать её нужно как можно скорее. Чтобы легче было подвозить сено к скирдам, мы складываем его в копны. Работаем дружно, слаженно. Особенно отличаются на уборке шестиклассники Виктор Водолажский, Лёня Авдеев, Виктор Криничный, Николай Дудкин и восьмиклассник Николай Татаркин. За три дня они скопнили сено на 150 гектарах.

Владимир БОНДАРЕВ.

Южно-Казахстанская область, Георгиевский район, с. Советское.

В ЭТИ ПОГОЖИЕ ДНИ...

Лето. Но ребят на улицах Сталиногорска почти не видно. В городе много парков, чистых, прохладных. И ребята играют или здесь, или под тенью лип на широких бульварах, или в чудесном детском лесу на краю города. Однако не все ребята целые дни проводят в лесу. Некоторые сами себе сократили лето.

...В классе разбросаны стружки. Днём тут работают плотники, ремонтируют парты, а по утрам занимаются ученики, те, что не смогли весной перешагнуть в шестой класс и теперь готовятся к осенним экзаменам.

— Сейчас мы напишем диктант, — говорит учительница и крупно выводит на доске заманчивое слово: «Прогулка».

Коля Кузякин взглянул на доску и невольно вздохнул. Но потом как-то упрямо склонился над тетрадью, и перо его торопливо заскрипело.

— Не спеши, не спеши, Кузякин, — предупреждает учительница.

«... Рано утром Петя с товарищами вышли из дому. Утренняя заря разгоралась слабо...» Ребята пишут диктант и после каждого предложения объясняют по очереди, почему предлоги надо писать отдельно, где после шипящих мягкий знак пишется, а где нет, от чего зависят окончания существительных. И как радуется каждый, когда учительница одобрительно кивнёт или скажет:

— Хорошо объясняешь. Вот видишь, всё, оказывается, можно одолеть, если приложить усилие.

— Я отстала по русскому языку исключительно из-за лени, исключительно, — признаётся Валя Стешанова. — Бывало, посмотришь в окно: метель, вьюга, а я всё равно — книги в сторону, и на санки. Зато теперь вот... — Валя печально улыбнулась.

— Ох, а я ошибок делал, пропасть! — говорит Коля Кузякин. — Но сейчас всё проясняется. Ведь я и по вечерам занимаюсь. Папа диктует, а я пишу.

Римма Яшина тоже занимается каждый день. Ей помогает подруга Аня Старостина.

— Подумать только, я себе все летние планы разбила. Собиралась и в Москву, и в пионерский лагерь, и вдруг никуда — переэкзаменовка. Но уж теперь-то я сдам, — говорит Тая Черенкова. — Да у меня уже и учебники для шестого класса куплены.

Вот когда эти ребята пожалели, что ленились зимой, пропускали уроки, и вот когда они поняли, что навёрстывать упущенное трудно, особенно летом. Столько соблазнов. За окном шумит листва, а это позаманчивей, чем метель и вьюга... Но сейчас приходится придерживаться правила, о котором забывали зимой: делу — время, потехе — час...

Впрочем, кое-кто ведёт себя всё-таки беспечно. Не расстаётся с бассейном Витя Кружков, не заглядывают в школу Нина Дуванова, Толя Филин... Товарищи пытались образумить их, только пока безуспешно. Толя отмахивается: «Дни-то стоят какие!» Толе жалко терять летние погожие дни, но не придётся ли из-за этих дней потерять потом целый год?..

Нет, нет, надо сейчас заставить себя заниматься! Надо упущенное наверстать.

Р. КЛИМОВА.

Сталиногорск, школа № 18.

Чей двор

ОТКРЫВАЕМ ЗАОЧНЫЙ СЛЁТ

★

Многие ребята отдыхают сейчас в лагерях, в деревне. А те, кто в городе, тоже не скучают. Во дворах организуются сводные пионерские отряды, городские лагери, молодёжные штабы. А в Магнитогорске работа во дворах началась с организации совсем небольших отрядов. Крепко запал в душу юным магнитогорцам Тимур — герой повести любимого писателя Гайдара. И решили они работать у себя во дворах так, как работал гайдаровский Тимур, быть такими же честными, смелыми и трудолюбивыми.

Хорошие дела тимуровцев стали привлекать к себе ребят, разрастались команды, и добрая молва пошла о них по городу. Тимуровцы Магнитогорска — это пионеры, которые с душой берутся за любую работу.

Кто окопал деревья во дворе? Тимуровцы! Кто выступил перед родителями с концертом самодеятельности? Тимуровцы! Кто затеял интересную игру с малышами? Опять они!

Прочитав в «Пионерской правде» о заочном слёте активистов домоуправлений, магнитогорские пионеры написали в редакцию:

«В конце июня будет слёт тимуровцев 105 команд Кировского района. Приглашаем на слёт редакцию «Пионерской правды» и всех пионеров — активистов домоуправлений».

Редакция приняла приглашение тимуровцев.

Флаг первого слёта был поднят в парке Металлургов гор. Магнитогорска. На слёте присутствовали только ребята одного города, но разговор был и о том, что делают в своих дворах пионеры и школьники разных городов страны. Их письма были зачитаны на слёте.

Сегодня мы рассказываем о том, как прошёл первый слёт и какими интересными делами занимаются ребята у себя во дворах.

★

СТО ПЯТЬ ТИМУРОВСКИХ КОМАНД

В ясный солнечный полдень на улицах Магнитогорска рассыпалась чёткая дробь барабанов. В уличный поток прохожих широкой рекой влилась яркая колонна пионеров-тимуровцев. Алые язычки пионерских галстуков, красочные букетики живых цветов, яркие, затейливые шапочки делали колонну праздничной, нарядной. Уступая пионерам дорогу, останавливались трамваи и автобусы, а прохожие только тогда вспоминали о своих делах, когда вдали смолкали звуки горнов...

В ногу с пионерами

Сказано было: не брать на слёт дошкольников. Но куда от них уйдёшь? Слёз не оберёшься! Так и шли за каждым отрядом не совсем стройные ряды малышей.

...Важно вышагивает карапуз, подняв над головой разноцветного попугая. Рядом с ним девочка с постоянной спутницей — потрёпанной куклой. А вот идут ещё два малыша. Но почему они такие сердитые? Оказывается, они никак не могли поделить между собой один флажок. Так и пришли в парк, крепко держась вдвоём за одно древко...

Маленький мальчик в зелёном костюме двумя руками прижал кулёк с печеньем. Он теперь всегда с тимуровцами улицы Мамина-Сибиряка. Когда Васину маму положили в больницу, в доме сразу стало пусто, неуютно. У Васи есть ещё три брата, но они тоже небольшие и растерялись. Тогда-то и пришёл в семью Рогачёвых отряд тимуровцев. Оставшиеся без присмотра малыши Вася и Коля не отличались чистотой. Мальчики повели их в баню. Тем временем девочки убрали комнату, приготовили вкусный обед. Старшеклассница Поташникова выстирала, высушила и выгладила детское бельё. Вернулись из бани ребята — и глазам своим не верят: комната стала неузнаваемой — чисто, светло, а на столе вкусный обед.

Славные традиции

...Высоко несут тимуровцы красное полотнище с адресом: команда дома № 36 2-го квартала Соцгорода. У команды этого дома славная история, хорошие традиции.

Много лет назад вот так же, в строю тимуровцев, шагали братья Бельские: Анатолий, Алексей и Владимир. Теперь двое из них — Анатолий и Алексей — машинисты коксохимического цеха, Владимир тоже металлург. Был первым тимуровцем этой команды и Коля Кокосов — сейчас уже Николай Петрович, сталевар 1-го мартеновского цеха...

Но самые почётные тимуровцы в этой команде — Анастасия Алексеевна Филиппова и Дмитрий Степанович Бельский, организаторы этой команды во дворе. Ребята даже не представляют, как можно обойтись без Дмитрия Степановича, когда надо готовить концерт художественной самодеятельности. Неиссякаема энергия и у «тёти» Филипповой.

Совсем недавно собрала она тимуровцев и рассказала, что во время войны в городской больнице лежали раненые, что первые тимуровцы ухаживали за ними... Некоторые бойцы умерли от тяжёлых ранений.

— Надо бы сходить на братские могилы, посмотреть, в порядке ли они...

Забегали, засуетились ребята: купили рассады, посадили цветы у каждой могилы, покрасили ограды, подновили надписи у памятников.

Вот так же суетились они, когда приводили в порядок свой клуб: таскали мусор из подвала, чистили, мыли, скребли. А сейчас в комнату любо войти — светло, уютно, на окнах занавески, на стенах картины. Сцена настоящая есть, библиотека.

Дороги зовут

Только что вернулся из похода отряд тимуровцев при 25-й школе — и сразу же на слёт. Загорелые, бодрые, идут они в колонне. В походе было немало приключений. В первый же день, например, отряд остался без обеда. А получилось это так. Развели ребята костёр, стали варить суп, а котелок подвесили на ремне. И не заметили, как сгорел ремень. Суп вылился, огонь стал затухать, а тут ещё дождь пошёл. Но ребята не унывали. Промокшие, подбадривали они себя песней:

Никакие преграды
Не страшны нам в пути:
Если дождик пойдёт — мы и дождику рады,
Если ветер — нам легче идти.

Эта песня стала любимой.

Об этом походе, о приключениях и неудачах обязательно расскажут ребята на слёте.

Вражды больше нет

Ребята из домов № 25 и № 27 по улице Пионерской идут на слёт вместе, в одной колонне. А ещё совсем недавно они враждовали, да так, что каждая встреча кончалась ссорами, драками, выбитыми стёклами.

— Уж лучше бы вы, ребята, делом занялись, — не вытерпев, однажды сказала Прасковья Тимофеевна Ермолаева, жительница дома № 27, — привели бы двор в порядок, малышам-то играть совсем негде.

С этого всё и началось. Собрались тогда все ребята во дворе:

— Работать будем, а главных выбирать не надо...

Но тут опять вмешалась Прасковья Тимофеевна:

— Как же без главного? Без него никак не обойдётесь, разброд получится... В других домах, слыхала, Тимуров выбирают...

— Пусть тогда Зоя Кукина будет Тимуром, она большая, в случае чего, с озорниками справится...

Но озорников будто кто подменил, так они изменились. Вместе со всеми старательно окапывали деревья, белили стволы, расчищали дорожки, делали столы и скамейки. И однажды апрельским утром пионер-горнист сыграл побудку. А во дворе Михаил Иванович Скорняков, один из жителей дома, выстраивал ещё сонных ребят на зарядку. С тех пор каждое утро в любую погоду с зарядки начинается день тимуровцев.

Во дворе поднят флаг

На слёт к тимуровцам Кировского района пришли в гости ребята с правого берега Урала.

История этих команд недлинная.

Ребята дома № 35/33 по проспекту Сталина ещё совсем недавно озорничали, бесцельно слонялись по городу.

Наверно, во время одной из таких прогулок и познакомились они с тимуровцами.

— Будет и у нас тимуровская команда,— решили тут же.

Скоро во дворе развевался флаг. Нарисовали на красном кумаче серп, молот и звезду. Но палка была кривая и тонкая.

— Такой палкой собак гонять, — посмеивались Витя Лапочкин и Зюха Юсупов.

— А вы найдите получше, — рассердились ребята.

— И найдём!

Взяли мальчики лопаты, вырыли большую яму да такую поставили мачту, что на флаг можно было смотреть, только высоко задрав голову.

Помогли ребятам и взрослые. С помощью докохозяйки Галины Семёновны Ветчаниновой составили план работы, обязанности распределили.

В делах рождалась дружба. Когда домоуправление выделило ребятам комнату и её надо было привести в порядок, всю трудную работу взяли на себя такие драчуны и забияки, как Валя Горюнов, Саша Лучкин, Толя Исупов.

* * *

Утром по всему городу Магнитогорску звучат пионерские горны, сотни тимуровских команд выстраиваются на линейки у себя во дворах.

Теперь уже никому из магнитогорских ребят не хочется оставаться в стороне.

— Примите меня в отряд, — просят те ребята, которые раньше думали, что проживут одни.

— А ты наши правила знаешь? Нет? Тогда слушай...

Правила у ребят строгие, и зачитываются они на торжественной линейке.

...Не опаздывай на зарядку и линейку... Береги растения, не топчи их, не ломай... Не обижай малышей... Будь вежливым, делай замечания тому, кто плохо себя ведёт... Будь аккуратен...

Торжественные звуки горна и бой барабана извещают всех о том, что в городе Магнитогорске одним тимуровцем стало больше.

Л. БУРМИСТРОВА, Т. МАЧНЕВА.
(Наши специальные корреспонденты).

В ЭТОМ ЖЕ ДВОРЕ, а может быть, и за этим же столом собрала в первый раз Анастасия Алексеевна Филиппова ребят своего двора. Прошло с тех пор много лет. Стали взрослыми первые тимуровцы, но до сих пор душой болеют они за команду своего двора. Вот и сегодня Николай Петрович Кокосов и Анатолий Дмитриевич Бельский заглянули к «тёте» Филипповой. А где она — там и тимуровцы.

Фото Г. ШИБАНОВА.

И ремень сгорел, и суп вылился.

Лучше?

АКТИВИСТОВ ДОМОУПРАВЛЕНИЙ

★

Парк Металлургов словно помолодел в этот час. Звуки оркестра, детский смех, песни, весёлые возгласы смешались в один разноголосый шум. Щедрое солнце пробивалось сквозь тенистую зелень листьев и светлыми зайчиками играло на радостных лицах ребят. Но вот смолк оркестр, и на какое-то мгновенье в парке наступила торжественная тишина.

Вокруг трибуны замерли пионерские отряды. 50 горнистов, разорвав знойный воздух, прогорнили подъём флага.

Слёт открыт!

— Председатели сводных отрядов, сдать рапорт! — подала команду заведующая отделом школ Кировского райкома комсомола Надежда Андреевна Павлуненко.

К трибуне один за другим подходили пионеры. Они передавали ведущему слёта красиво оформленные письменные рапорты. Это рассказы о том, что уже успели сделать ребята в каждом дворе.

На слёт приехал секретарь райкома партии Александр Иванович Кудрявцев.

— Достойная смена растёт у металлургов. Дружите, работайте и умело отдыхайте, — пожелал он ребятам.

Закончилась торжественная часть слёта, и началось веселье. У каруселей сразу же выстроились в очередь и малыши. Много оказалось желающих прокатиться по детской железной дороге. В летнем театре детский драматический коллектив показал участникам слёта пьесу В. Губарева «Королевство кривых зеркал». Играл баян, кружились в танце пионеры...

Кинотеатр „Звёздочка“

Каждое воскресенье под вечер в нашем доме начинается суета: сейчас здесь будут показывать кино.

Ещё зимой ребята нашего дома организовали свой кинотеатр «Звёздочка». В городском Доме пионеров, куда Витя Карпов, Галя Огаркова и Валя Бурышева обратились за помощью, ребятам дали небольшой киноаппарат. Там же пионеры договорились и о том, какие картины можно будет взять напрокат. Часть диафильмов принесли сами зрители. Витя Карпов стал киномехаником, а Дима Никифоров, Вова Богомолов и Люба Белякова — дикторами. Общая кухня каждое воскресенье превращается в «кинотеатр».

Ровно в шесть часов вечера свет гаснет, и каждый раз на экране появляются новые герои: то старая, хитрая баба-Яга, то шустрый паренёк Ваня Солнцев из кинокартины «Сын полка», то сельская учительница.

После сеанса ребята окружают Витю.

— А что будет в следующее воскресенье? — спрашивает его Люба Белякова.

— Нам сказки, сказки! — кричат малыши.

— А мы хотим посмотреть про Александра Невского.

Каждую субботу пионеры собираются на совет и решают, что будут показывать в воскресенье. После каждого совещания они вывешивают афиши и разносят пригласительные билеты.

Но не только кинотеатром могут похвалиться ребята из нашего дома. Тенистый уголок во дворе, клумбы с цветами, скворечники на деревьях — тоже дело их рук. В этом году наши пионеры решили вызвать на соревнование дом № 42 на Дзержинской улице.

Шофёр В. ИВАНОВ.

Новгородская область,
гор. Боровичи, Пушкинская ул., д. № 68.

Рис. Д. ЦИНОВСКОГО.

Обида на управдома

В нашем доме живёт дядя Вася Глущенко, подполковник в отставке. Хорошая у него душа! С каким вопросом к нему ни придёшь — сразу решит. Он-то и помог нам навести порядок во дворе, оборудовать детскую площадку. Раньше у нас ребята ломали растения, а теперь каждый кустик охраняется. Есть у нас свой красный уголок, где два раза в неделю показывают фильмы. Недавно мы сделали выставку наших работ. А потом своими силами устроили концерт.

Только нам мало помогает домоуправ товарищ Микулин. По его вине чуть не сорвался концерт. Мы очень просим Вас, товарищ Микулин, уделяйте нам больше внимания.

Валя ШАФЕЕВА,
Саша ПОЛЯКОВ,
Зоя ТРАВКИНА,
Вова ОСИПОВ.

Сталинград,
Советская, 20.

ВСЕМ РЕБЯТАМ ВЕСЕЛО

В этот день стояла такая жара, что не хотелось выходить из комнаты. Но все ребята нашего двора ушли в лес. Там было хорошо и весело. Мы собирали цветы, играли в прятки, потом купались в пруду. Возвратились домой, после обеда хотели поиграть на дворовой площадке, но пошёл дождь. А мы всё равно играли в волейбол и баскетбол и даже в хоккей. Всё это в пионерской комнате. О том, чтобы в непогоду не было скучно, позаботился наш дворовый кружок «Умелые руки». Это кружковцы сделали настольный хоккей, баскетбол, биллиард.

Хотите поупражняться в меткости и ловкости? Вот вам смешные утки и клоуны из фанеры. На их длинные носы надо набросить привязанное к ним верёвочкой деревянное кольцо.

В комнате собралось полным-полно народу, даже в коридоре некоторые примостились. А игр всё равно хватило всем желающим. Вот такие у нас «Умелые руки»!

Дождь прошёл, на небе зажглись звёзды, и мы перешли во двор рассказывать друг другу сказки. Когда стало совсем темно, прикрепили на стене белую простыню и показывали диафильмы.

Вот так ни дождь, ни жара не мешают ребятам нашего двора всегда быть вместе и находить для всех интересные дела.

Люда ЩЕРБАКОВА,
Галя ДЕМЬЯНЮК.

гор. Киев,
дворовый лагерь,
Боенский, 15.

Об этом молчать нельзя!

Радуюсь я, когда читаю рассказы пионеров о том, как они сажают деревья и цветы, как ухаживают за зелёными насаждениями.

А вот пионеров города Кунгур похвалить не за что. Каждый год сажают они деревья возле школ, а зелени всё нет. И это потому, что не ухаживают за растениями. Воткнут саженец в землю, и всё. Вот взять хотя бы, к примеру, пионеров школы № 5. Если бы они ухаживали за деревьями, в школе уже сад был бы. А у них и деревца нет.

Пионеры этой дружины взяли шефство над сквером по улице Советской. Но они даже и не заглядывают туда.

Деревья в сквере гибнут от засухи. Тогда уличный комитет попросил пионеров 6-го класса «А» 11-й школы ухаживать за сквером. Пообещали, даже ответственных выбрали: Антонову, Коновалову, Жубкову и других. Но и они не стали ухаживать за деревьями.

Мало того, что пионеры не хотят ухаживать за деревьями, они ещё портят насаждения. В сквере все цветы вытоптали. Вот ещё какие пионеры бывают!

ВОРОНИХИН,
член уличного комитета № 22.

гор. Кунгур.

— На слёт пришли письма из Сталинграда, Киева, Куйбышева, Чкалова...

Как же живут ребята во дворах этих городов!

Давайте вместе почитаем письма...

★

Сколько теперь друзей!

На улице Урицкого в ряд стоят четыре больших дома. За ними — два просторных двора. Когда ребята задумали организовать здесь кружки, сделать свои дворы уютными, некоторые жильцы говорили: «Ничего не получится! Больно много озорников, разве с ними сладишь?..»

Но у нас получилось всё так, как задумали. В одном дворе появилась зелень, в другом — спортивная площадка. Строится большая беседка-читальня.

Есть у нас комната для кружка «Умелые руки». Там мы выпиливаем, столярничаем. В танцевальном кружке и в рукодельном больше девочек. Старшие мальчики — Шура Руденко, Юра Мурзин, Боря Борисов и другие — увлеклись изучением мотоцикла. Они устроили себе гараж-мастерскую. Ребята собираются здесь с 15 мая по два раза в неделю и уже учатся водить мотоцикл — по очереди ездят вокруг соседней площади.

Совсем другая жизнь началась: стало весело, интересно.

Большинство жильцов наших домов — железнодорожники, поэтому дорожная станция юных техников прислала нам мотоцикл и руководителя мотокружка Леонида Александровича Погорелова. Второй мотоцикл дала нам на лето школа № 36.

Для нашей баскетбольной площадки рабочие депо сварили из железа столбы — хорошие, устойчивые!

Клуб железнодорожников имени Революции 1905 года тоже даёт нам руководителя кружка. Приходили к нам оттуда и гости — кукольный театр.

Рядом с нами, в детском парке, расположен городской пионерский лагерь. С ним у нас такой договор: пионеры лагеря занимаются у нас выпиливанием, а мы ходим к ним в кино.

Очень многое делают для нас и родители: вместе с нами строят спортивный городок, достают машину, когда нужно привезти песок или доски. А председатель родительского комитета Нина Николаевна Сыромятникова всегда с нами, во всех делах.

Вот сколько у нас друзей!

Зина ЯШИНА, Люда РУДЕНКО, Серёжа КАМЕНСКИЙ.

гор. Куйбышев,
ул. Урицкого, дома №№ 2, 4, 6, 8.

На нас никто не сердится

Дом у нас небольшой — живёт в нём всего 18 семей, но ребят много. Плохо то, что у нас даже двора нет. Как выбегут все ребята в коридор, так поднимается такой шум, крик, возня, что хоть из дому беги. Взрослые на нас сердились. А потом предложили: собирайтесь-ка по очереди у каждого да читайте книги. Длинными зимними вечерами читали мы «Приключения Незнайки и его друзей», «Башкирские народные сказки» и другие книги.

Предложение Майи Положенко установить дежурство по дому, делать по утрам зарядку, выпускать стенгазету «Колючка» поддержали все ребята. Это было в декабре прошлого года. Всю зиму и весну мы делали зарядку в большом коридоре, а летом стали делать её на улице. За металлолом мы получили деньги, добавили ещё и купили горн. Теперь каждый день в 8 часов утра дежурный горнит побудку.

Наша газета «Колючка», может быть, не всегда бывает красивой, но то, что в ней пишут ребята, критикуя друг друга за недостатки, — очень действует.

По праздникам в коридоре мы делаем сцену и устраиваем концерты. Даже трёхлетние и четырёхлетние малыши принимают в них участие.

Сейчас кукольный театр под руководством Майи Положенко готовит для малышей постановку «Дон-Кихот».

Шура РОСТОВ,
Нана ГУСАР и другие.

гор. Чкалов, ул. Кобозева, 30.

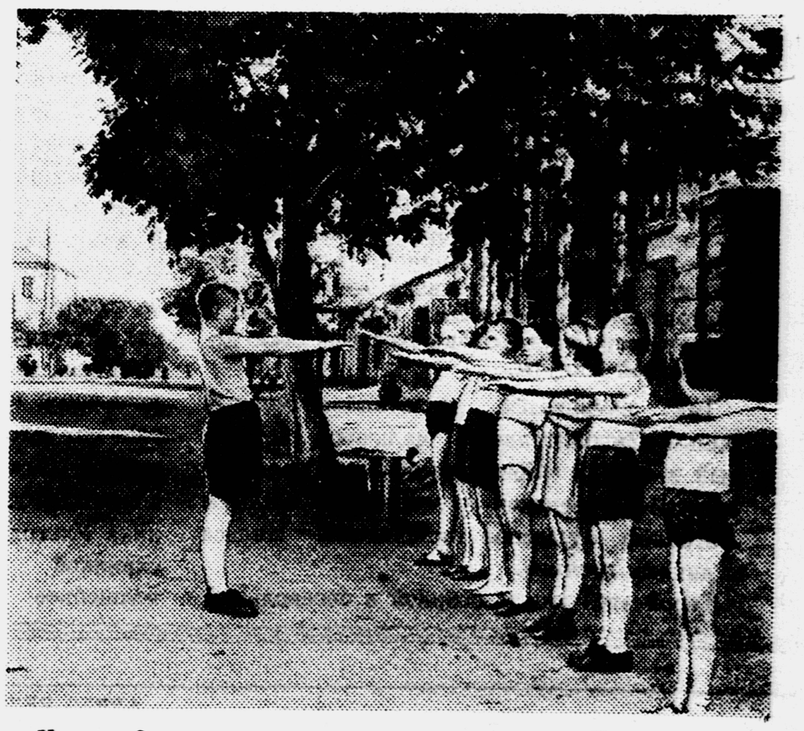

На зарядку выстраиваются прямо на улице. Дежурный физрук сегодня — Шурик Ростов.

Фото Т. МАКСИМОВОЙ.

Геннадий МАМЛИН

Рис. Л. СМЕХОВА.

Никита Снегирёв

Сам больной не ждёт спасенья,
И, друзьям на удивленье,
Сам немало удивлён,
Банку полную варенья
Отослал девчонкам он.

— Мне ничто уж не поможет.
Пусть съедят конфеты тоже,
Вон, в коробке на окне.

Шурка просит: — Ну, а ножик
Ты отдай, пожалуй, мне...

Время шло. Звенел на пляже
Санькин голос громче всех.
А Никита жив и даже
Хочет есть. И смех, и грех.

Приоткрыл он правый глаз:
— Эх, пройдусь в последний
раз!

В сад пришёл он.
Если б взглядом
Мог он жечь, испепелять,
То кусту со страшным ядом
И секунды б не стоять.

Вдруг он Шуру — рядом,
справа —
Замечает у кустов.
И, забыв про боль:
— Отрава! —
Громко крикнул Снегирёв.

Просит, словно мать ребёнка:
— Шурик, плюнь! —
И тот плюёт.
Подняв лист фанеры тонкой,
Говорит он Шуре: — Вот!

Шура просит: — Дай сюда!
Рассмеялся: — Ерунда!
Ешь, не трусь. Поверь, брат,
слову.

И даёт он Снегирёву
Шапку ягод: — Сыпь-ка в рот,
Здесь СМОРОДИНА растёт.

И Никите по секрету
Рассказал, гордясь собой:
— Это ж я фанеру эту
Притащил, никто другой.
Всем ребятам для острастки,
Час труда, немного краски
И огромный куст густой
Я оставил за собой...

Снегирёв сказал: — Понятно!
Снегирёв сказал: — Ну, что ж!
Снегирёв сказал: — Обратно
Отдавай немедля нож!..

И вдыхал он с наслажденьем
Трав пьянящий аромат.
Жизнь вернулась.

Лишь варенья
Не вернуть теперь назад.

ШУРА И НИКИТА

Плутает ветер в лозняке,
В ветвях плакучей ивы
И стелет рябью по реке
Узор неприхотливый.

Вздыхал Никита Снегирёв,
Считал в ведре чужой улов.

Тягаться с Шуркою? Куда!
Сноровки нет. К тому же,
Не те крючки, не та уда,
Не тот характер нужен.

А Шурка вдруг, как сына мать,
Как старший брат меньшого,
При всех принялся поучать
Никиту Снегирёва:

— Сиди. Не дёргай сгоряча.
Семь раз отмерь... Всегда-то
Без пользы рубишь ты сплеча.
Терпенья маловато.

Тут оправданья не спасут.
Всё—правда. Что ответить тут?

И, все поступки перебрав,
Не раз вздохнув невольно,
Решил Никита: «Шура прав.
Берусь за ум. Довольно.

Себе, как правило, теперь
Твердить я стану часто:
Отрезать хочешь? Так отмерь
Семь раз, не меньше. Баста!»

Но вдруг у Шурки клюнул сом.
Да клюнул так, что с ходу
Стащил он вместе с поплавком
И рыбака под воду.

Кругами вширь пошла вода.
— Ой! — Снегирёв вскочил. —
Беда!

Но воздух чист, но ветер свеж,
Но вечер так спокоен.
«Семь раз примерь, один —
отрежь.
Вот так, Аника-воин».

А Шура воздух ловит ртом.
И вдруг ему, Никите:
— Тону! — он крикнул, а потом
Едва шепнул: — Спасите!

...Стоять и думать: как тут быть?
Нет. Словно по приказу,
Характер, видно, изменить
Никто не может сразу.

И, как всегда, в решеньях скор,
Схватил он Шуру за вихор...
А Шура?!
Шура!
Шура, что ж,
Хоть не успел унять он дрожь,
Но, усмехнувшись кое-как,
Он вдруг сказал Никите:
— Да разве я тонул, чудак?
Ведь я шутил. Спаситель!

И снова понял Снегирёв,
Что нарубил он в спешке дров.

Швырнув панаму на песок,
Он зло взглянул на Шуру:
— Не то обидно, что промок,
Обидно то, что сдуру.

И вдруг столкнул его на плот
Он с берега крутого:
— Я сам шутить люблю.
Так вот,
Пойди поплавай снова!..

И только тут уже, испуг
Ребятам выдав взглядом,
Взмолился Шурка, крикнул
вдруг:
— Ой, утону! Не надо!

И, горькой правды не тая,
Насупившись, понуро:
— Нет, не умею плавать я, —
При всех признался Шура...

От удивления обмяк
Никита: — Вот дела-то!

И рассмеялся вдруг, да так,
Что вздрогнули ребята.
— Пусть в лужу сесть
случалось мне,

Ведь это поправимо.
Когда беда — куда страшней
Пройти спокойно мимо.

— Ты без ошибок прожил,
брат?
«Моя, мол, хата с краю?»
Но весь — от шапки и до пят—
Ошибка ты сплошная!..

* * *

До самых звёзд летел сигнал —
«Вечерняя линейка!»

Вожатый хмурился, ворчал:
— Попробуй-ка, сумей-ка
Здесь сохранить авторитет,
Спокойным быть, коль снова
В который раз на месте нет
Никиты Снегирёва.

Пускай в реке воды по грудь,
А лес такой, что, где ни будь,
Видна его граница, —
И в луже можно утонуть,
В трёх соснах — заблудиться.
Где Снегирёв?!

А Снегирёв
С разбегу прыгнул через ров,
С горы скатился под уклон,
Подбросил вверх панаму,
И протянул ребятам он
От папы телеграмму:

— Вот я забыл, а папа — нет,
Поздравил с днём рожденья.
Сегодня мне тринадцать лет.
Стал старше в этот день я.

Вожатый хмурит юный лоб:
«Ну что ни час — то шалость.
Горяч, беспечен. И за что б
Любить его, казалось?

У Шуры точен каждый шаг
И речь всегда толкова,
Но Шуру терпят кое-как,
А любят — Снегирёва».

И он вздохнул, как старый дед:
«Мы не такими были, нет.
Мы были лучше во сто крат!»

И, память потревожа,
Он заглянул в ту даль, назад,
Где был и он моложе.

Там не Степаном Фомичом
Он был. Его ребята
Там звали Стёпкою, причём
Дразнили «Конопатым».

Он ждал: его там встретит тот
Герой, что бледной тенью
В одних лишь книгах и живёт
По недоразуменью.

Но вдруг, смутив его покой,
Из той забытой дали
Пришёл и встал пред ним такой
Мальчишка, что едва ли
Он, как вожатый, был бы рад
Его принять к себе в отряд.

Горяч, беспечен — сладу нет.
И как тут ни крути ты,
Но Стёпка — копия, портрет,
Написанный с Никиты.

Друзьями так же был любим,
Чем до сих пор гордится.
И не в ладу бывали с ним
Всё тех же книг страницы.

Мы все растём не без проказ.
Пройдут. Не торопите...

И улыбнулся в первый раз
Степан Фомич Никите.

Окончание. Начало см. в № 53.

У КАЖДОГО НАРОДА свои песни, свои танцы, есть и свои игры. Описания этих игр мы начинаем печатать в нашей газете, чтобы в дни Всесоюзного и Всемирного фестивалей молодёжи и студентов ребята могли показать гостям игры разных народов нашей страны и принять участие в играх зарубежных друзей.

Присылайте нам описания игр, которые вы знаете.

Русская лапта

Правила игры в лапту общеизвестны. Играющие делятся на две партии — команды — и выбирают двух капитанов. Одна партия выходит в поле, то есть на площадку, где проводится игра, а другая остаётся на линии подачи. Игроки этой партии по очереди бьют лаптой по мячу (резиновому или теннисному). Один из игроков, находящихся в поле, становится на линию подачи и должен подбрасывать мяч для удара игрокам команды бьющих.

Игроки, находящиеся в поле, стараются поймать мяч с лёту. Мяч пойман — значит, город «взят». И тогда те, кто был в городе, уходят в поле, а их место занимает команда с поля. Дело чести каждой команды — как можно дольше находиться в городе. Если летящий мяч не пойман на лету, бьющий бросает лапту и бежит через поле до линии «полусало», а затем — до города. Если он видит, что на обратном пути к линии подачи он может быть осален, то он остаётся в городе или пригороде, ожидая, когда его выручат. Капитану команды, бьющему последним, право на удар даётся трижды. Игроки в поле стараются мячом осалить бегущего игрока.

Сейчас в русскую лапту играют со счётом. Ведётся она по тем же правилам. Подготовьте площадку, как указано на рисунке, и составьте две равные команды.

Право бить мяч лаптой одна из команд получает по жребию. Если бьющий успеет пробежать до линии города и вернуться обратно неосаленным, он даёт выигрыш своей команде в одно очко. Если игрок после удара не смог добежать до линии города, то он может дать своей команде очко, если он сделает эту пробежку при удачном ударе своего товарища. Если же «ловящие» осалят мячом бегущего, очко не засчитывается, и партия считается законченной, как и в том случае, когда мяч пойман на лету. Играют 12 партий.

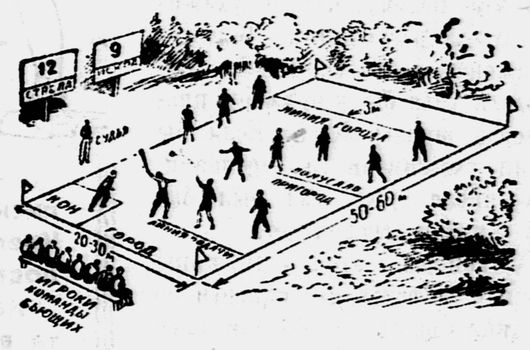

Редактор Т. В. МАТВЕЕВА.

ПОСМОТРИ эти фильмы

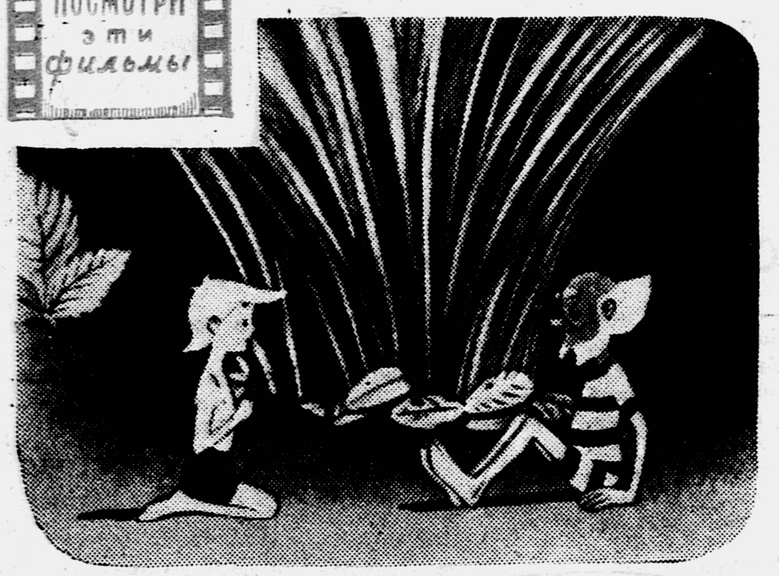

„Заколдованный мальчик“

В маленькой шведской деревушке жил мальчик по имени Нильс. Однажды, когда родителей не было дома, с ним случилось необыкновенное происшествие. Только уселся Нильс за стол, чтобы решить задачу по арифметике, как вдруг услышал, что кто-то чихнул за его спиной. Нильс обернулся и первый раз в своей жизни увидел настоящего, живого гнома. Поймать сачком старенького неповоротливого гнома было делом одной минуты...

Так начинается мультипликационный фильм «Заколдованный мальчик», созданный в студии «Союзмультфильм» по книге известной шведской писательницы Сельмы Лагерлёф «Чудесное путешествие Нильса с дикими гусями».

Герой этой книги, озорной и своевольный мальчик, горько поплатился за жестокое обращение с гномом. Прозвучали таинственные слова, и Нильс превратился в гнома. Много пришлось пережить Нильсу, прежде чем он снова стал обыкновенным мальчиком. Чудесное путешествие с дикими гусями, в котором увлекательные и опасные приключения встречались на каждом шагу, изменило Нильса. Он стал трудолюбивым, честным и добрым.

В этом фильме есть над чем от души посмеяться и погрустить, есть над чем и хорошенько подумать.

„Миллион в мешке“

Так называется мультфильм, в котором рассказывается о крепкой дружбе четырёх друзей: девочки Майи, художника Ультрамарина, юного музыканта Ре-мажора и собаки Ваксы. В этой сказке, как и во всякой другой, живут и действуют не только добрые, хорошие люди. Жадный богач господин Миллион, сыщик Ищи-Свищи и начальник полиции Тумба устраивают заговор против четырёх друзей. Они хотят завладеть волшебными красками художника Ультрамарина и чудесной скрипкой музыканта. Ведь волшебное свойство красок заключается в том, что они могут нарисовать сколько угодно золота и под звуки скрипки всё оно превратится в настоящее.

Сыщику удаётся схватить девочку, и начальник полиции Тумба отвозит её в замок к самому Миллиону. Однако старый художник Ультрамарин и юный музыкант Ре-мажор ловко перехитрили и наказали злого Миллиона и его сообщников.

12 июля в Карловых Варах в Чехословакии начнётся всемирный кинофестиваль. В числе лучших советских фильмов там будут демонстрироваться оба этих мультипликационных фильма.

В. ТУЛЯКОВА.

ВНИМАНИЮ ПИОНЕРОВ И ШКОЛЬНИКОВ

ТОВАРЫ — ПОЧТОЙ

Школьный набор № 1 — для младших классов (ранец, карандаши, резинки, ручка, перья, пенал, краски, тетради для эскизов и общие и др. предметы). Цена 63 руб.

Школьный набор № 2 — для старших классов (портфель, карандаши, резинки, ручка, перья, готовальня «Ш», краски, тетради общие и для эскизов, альбомы и др. предметы. Цена 83 руб.

Школьные наборы товаров высылаются почтовыми посылками базы Посылторга.

Для получения наборов необходимо перевести в адрес ближайшей базы Посылторга почтовым переводом вышеуказанную стоимость набора (в цену набора включены расходы по пересылке). На талоне перевода следует разборчиво без сокращений написать фамилию, имя и отчество и точный адрес получателя посылки, на обороте написать номер заказываемого набора.

Заказы от учреждений, предприятий и организаций, а также в города, где находятся базы, не принимаются.

Наложенным платежом товары не высылаются.

Заблаговременно до начала нового учебного года шлите ваши заказы по одному из следующих адресов:

Москва Е-126, Авиамоторная ул., д. 50/4, Центральная торговая база Посылторга.

Новосибирск, ул. Степана Разина, д. 52/4, база Посылторга.

Ростов на Дону, Московская ул., д. 88/4, Ростовская база Посылторга.

Свердловск, ул. Решетникова, д. 23/4, база Посылторга.

РОСПОСЫЛТОРГ.
МИНИСТЕРСТВО ТОРГОВЛИ РСФСР.

АДРЕС РЕДАКЦИИ: Москва, Д-47, ул. «Правды», 24, редакция газеты «Пионерская правда».
ТЕЛЕФОНЫ: для справок — Д 3-33-20, секретариат — Д 3-33-74, отдел пионеров — Д 3-33-26, отдел школ — Д 3-34-77, отдел науки и техники — Д 3-32-59, отдел писем — Д 3-35-12, Д 3-33-23, отдел физкультуры и спорта — Д 3-32-17, отдел литературы и искусства — Д 3-38-12, отдел информации — Д 3-33-27, отдел иллюстрации — Д 3-37-51, отдел местной сети — Д 3-32-17.

Б — 03283. Типография «Красное знамя» изд-ва ЦК ВЛКСМ «Молодая гвардия», Москва, Сущёвская, 21. Зак. 1681.